потери
Статистика потерь России

Хуторской Иннокентий Олегович (29.01.1996 - 28.05.2022)

Дата рождения: 29.01.1996
Дата смерти: 28.05.2022
Откуда: Хабаровский край, город Хабаровск
Звание: Старший лейтенант
Возраст: 26 лет
Статус: Данные подтверждены

Сообщение о гибели:
https://vk.com/wall-120027872_460523

https://domnarodov.ru/events/svoii/uvekovechenaya-pamyat

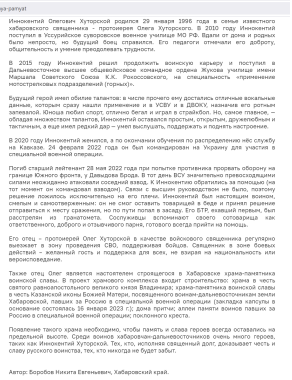

https://domnarodov.ru/events/svoii/uvekovechenaya-pamyat

Иннокентий Олегович Хуторской родился 29 января 1996 года в семье известного хабаровского священника – протоиерея Олега Хуторского. В 2010 году Иннокентий поступал в Хотунайское суворовское военное училище МО РФ. Вдали от дома и родных было непросто, но будущий боец справился. Его педагоги отмечали его доброту, общительность и умение преодолевать трудности.

В 2015 году Иннокентий решил продолжить военную карьеру и поступил в Дальневосточное высшее общевойсковое командное ордена Жукова училище имени Маршала Советского Союза К.К. Рокоссовского, на специальность «применение мотострелковых подразделений (горных)».

Будущий герой имел обилие талантов: в числе прочего ему достались отличные вокальные данные, которыми сразу нашли применение и в ЧСВУ и в ДВОКУ, навевачив его ротным запевалой. Юноша любил спорт, отлично бегал и играл в страйкбол. Но, самое главное, – обладая множеством талантов, Иннокентий оставался простым, открытым, дружелюбным и тактичным, а еще имел редкий дар – умел выслушать, поддержать и поднять настроение.

В 2020 году Иннокентий женился, а по окончании обучения по распределению нёс службу на Кавказе. 24 февраля 2022 года он был командирован на Украину для участия в специальной военной операции.

Погиб старший лейтенант 28 мая 2022 года при попытке противника прорвать оборону на границе Южного фронта, у Давыдова Брода. В тот день ВСУ значительно превосходящими силами неожиданно атаковали соседний взвод. К Иннокентию обратились за помощью (на тот момент он командовал взводом). Связи с высшим руководством не было, поэтому решение пожалось исключительно на его плечи. Иннокентий. Был настоящим воином, смелым и самостоятельным: он не смог оставить товарищей в беде и принял решение отправиться к месту сражения, но по пути попал в засаду. Его БТР, ехавший первым, был расстрелян из гранатомета. Сослуживцы вспоминают своего сотоварища как ответственного, доброго и отзывчивого парня, готового всегда прийти на помощь.

Его отец – протоиерей Олег Хуторской в качестве войскового священника регулярно выезжает в зону проведения СВО, поддерживая бойцов. Священник в зоне боевых действий – желанный гость и поддержка для всех, не взирая на национальность или вероисповедание.

Также отец Олег является настоятелем строящегося в Хабаровске храма-памятника воинской славы. В проект храмового комплекса входит строительство: храма в честь святого равноапостольного великого князя Владимира; храма-памятника воинской славы в честь Казанской иконы Божией Матери, посвященного воинам-дальневосточникам земли Хабаровской, павшим за Россию в специальной военной операции (закладка капсулы в основание состоялась 16 января 2023 г.); дома притчи; аллеи памяти воинов павших за Россию в специальной военной операции; поклонного креста.

Появление такого храма необходимо, чтобы память и слава героев всегда оставались на предельной высоте. Среди воинов хабаровчан-дальневосточников очень много героев, таких как Иннокентий Хуторской. Тех, кто, исполняя священный долг, доказывает честь и славу русского воинства, тех, кто никогда не будет забыт.

Автор: Боробов Никита Евгеньевич, Хабаровский край.

Ссылка на страницу:
https://poteru.net/soldier/19628